

Programma Sociaal Domein



Inleiding

Kijkend naar het sociaal domein in deze berap loopt het in het algemeen inhoudelijk op koers. Er blijven grote vraagstukken binnen het sociaal domein. In de kadernota is over zaken als Hervormingsagenda Wmo-financiering en de woonzorgvisie, al het nodige beschreven. In deze berap gaan wij in op enkele actuele highlights.

Inzake de grotere ontwikkelingen (de wendbare opgaven) van Twenterand zien we dat er stappen worden gezet rond de Maatschappelijke Agenda, de regionale inkoop met in het kielzog de regionale samenwerking (uitwerking Regiovisie in de samenwerkingsagenda).

Landelijk en lokale ontwikkelingen (sturing, doorontwikkeling voorliggend veld, inwonersperspectief versterken) maken ook dat wij – als uitwerking van de door de raad vastgestelde Integrale Beleidsnota Sociaal Domein - bezig zijn om de toegang tot het sociaal domein in Twenterand – in samenhang met het voorliggend veld – verder te optimaliseren. Een bestuursopdracht hierover is net voor de zomer vastgesteld.

Inzake Participatie naar werk worden meters gemaakt en in de Rapportage Inclusieve Arbeidsmarkt is het scala aan acties te zien op dit gebied. De rapportage is recent aan de Raad gestuurd.

In januari is gestart met het jongerenwerk vanuit één organisatie. ZorgSaam voert het gehele jongerenwerk in de gemeente Twenterand uit. De overgang is voorspoedig verlopen. Het jongerenwerk is zichtbaar in alle kernen, werkt aan bereikbaarheid van een bredere doelgroep en er wordt gewerkt aan verbindingen met alle samenwerkingspartners. Voor de 1e evaluatie is Saxion benaderd. De planning is dat in Q4 zal conform de toezegging van het college deze evaluatie gedeeld gaat worden.

Ook het - dit voorjaar - besproken (herhaal)rekenkameronderzoek over Sturing in het sociaal domein geeft aan dat er tevredenheid is over de bestuurlijke informatie en communicatie in het sociaal domein. We gaan op deze weg verder!

Het coalitieakkoord (en een quick scan rekenkameronderzoek minimabeleid) vragen om een efficiëncyslag rond het minimabeleid (daarmee wordt nu gestart) en heroverweging regionaal en lokaal rond de schuldenaanpak (onze bestuursopdracht Businesscase stadsbank). In Q3 worden de uitkomsten van laatstgenoemd onderzoek openbaar. Overigens merken wij wel een toename van aanvragen rond het bijstandsbeleid, hetgeen zijn weerslag heeft op de werkdruk bij de uitvoering. Er blijven daarnaast incidenteel wachttijden bij onze toegang Wmo en Jeugd, het laatste houdt dit verband met druk op Veilig Thuis Twente, die ook lokaal doorwerkt.

Ook het preventief handelen zal worden voortgezet - in lijn met de inbreng van de portefeuillehouder in de raadsvergadering van de kadernota – , waarbij wij op thema's ook het effect meten, zoals recent in de rapportage Coördinatoren Externe Verwijzers – POH-jeugd.

Er is nieuwe wetgeving waar wij melding van maken. Landelijk is het onderdeel suïcidepreventie toegevoegd aan de Wet Publieke Gezondheid. Door deze toevoeging worden gemeenten verplicht gesteld te werken aan suïcidepreventie en om mentale gezondheid (bij jongeren) te stimuleren. Samen met onderwijs (basis en voortgezet), maatschappelijke organisaties en procesmanagers wordt een ketenaanpak mentale gezondheid neergezet, waarbij we samen werken aan de best mogelijke mentale gezondheid bij onze jongeren.

Ook al zijn er flinke stappen gezet, we willen niet op de lauweren rusten. Er doen zich kostenstijgingen voor, de effecten van vergrijzing zullen impact hebben en gelet op het ravijnjaar blijft er urgentie nodig om verstandig en zuinig om te gaan met middelen. Ook de financiële uitwerking van de hervormingsagenda jeugd stelt ons niet gerust, daar er nog veel onduidelijk is, bijvoorbeeld ten aanzien van de reikwijdte. Ondertussen loopt ook de kerntakendiscussie bij SamenTwente. Achter de schermen onderzoeken wij allerlei mogelijkheden en met de uitkomsten werken wij via ons transformatieprogramma aan vernieuwing en besparingen. We kijken bijvoorbeeld naar een preventief bewegingsprogramma om fysieke zelfredzaamheid bij ouderen te versterken om indicaties Wmo te voorkomen of uit te stellen. Via de nieuwsbrief Sociaal Domein worden betrokkenen nader geïnformeerd over het sociaal domein.

Tot zover de algemene inleiding. Bij de doelenbomen gaan wij nader in op de specifieke voorstellen en ontwikkelingen.

Doelenboom Sociale Zaken

Doelenboom

Sociale zaken | 2024

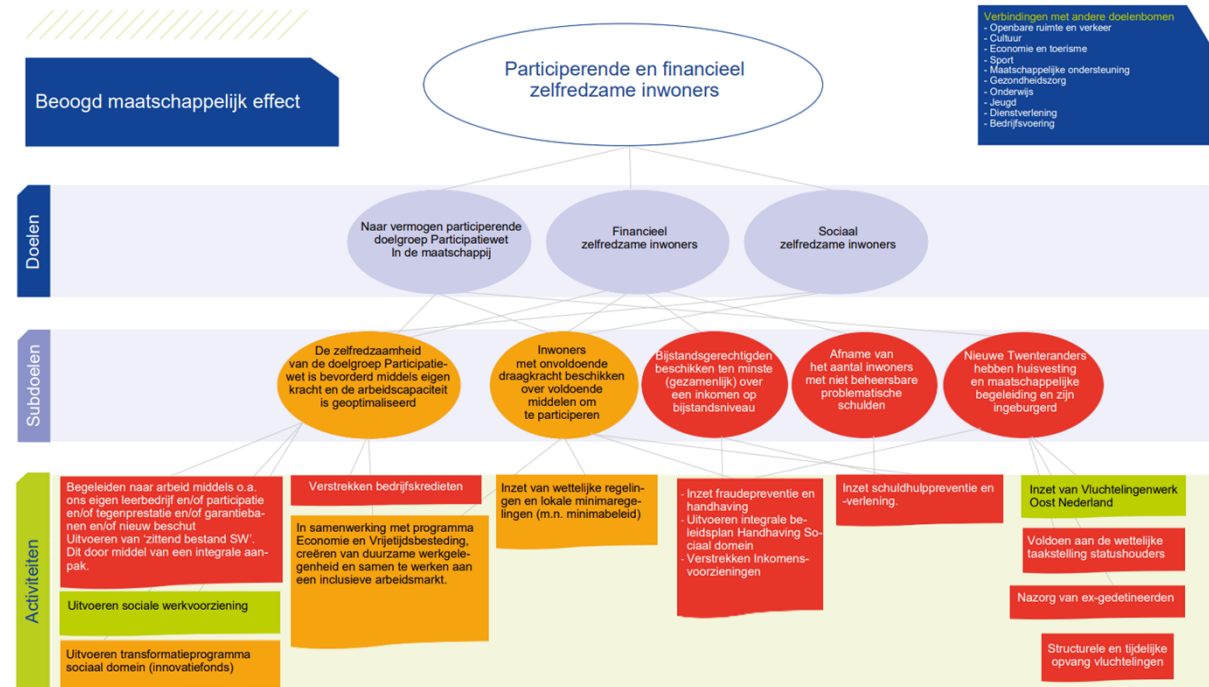

Beoogd maatschappelijk effect

Participerende en financieel zelfredzame inwoners

Doel: Naar vermogen participerende doelgroep Participatiewet In de maatschappij

Het doel van de Participatiewet is om mensen zoveel mogelijk te laten participeren op de reguliere arbeidsmarkt. De gemeente kan voor iedereen dezelfde instrumenten en voorzieningen inzetten en zal daarbij ook maatwerk inzetten. Hierbij wordt zoveel mogelijk uitgegaan van de eigen kracht van de inwoner.

Doel: Financieel en sociaal zelfredzame inwoners

Het hebben van werk of een zinvolle dagbesteding maakt meedoen in de samenleving mogelijk. Het zorgt voor ritme en structuur en het geeft eigenwaarde. We willen dat elke inwoner van de gemeente Twenterand de mogelijkheid krijgt om naar vermogen mee te doen aan de samenleving. We ondersteunen inwoners die niet zelf in hun levensonderhoud kunnen voorzien met een uitkering. Voor een deel van deze inwoners ligt er een opgave wat betreft het vinden van passend werk. Kinderen moeten zich kunnen ontplooiën, hun eigen mogelijkheden ontdekken en ontwikkelen en volop mee kunnen doen in de samenleving. Belangrijk is dat zij perspectief houden op een gelukkig leven. Elk kind moet niet alleen kunnen beschikken over voedsel, kleding en andere basisbehoeften, maar moet ook mee kunnen op schoolreis, lid van de bibliotheek kunnen worden en bijvoorbeeld wekelijks kunnen sporten of muziek maken.

Doel: Sociaal zelfredzame inwoners

Subdoel: De zelfredzaamheid van de doelgroep Participatiewet is bevorderd middels eigen kracht en de arbeidscapaciteit is geoptimaliseerd

Activiteiten

- **Uitvoeren sociale werkvoorziening**

Omschrijving

Een van de opdrachten van de organisatie Ontplooi is om de arbeidscapaciteit en eigen kracht van de medewerkers met een SW indicatie te vergroten. Ontplooi begeleidt mensen die een sociale werkvoorzieningsindicatie hebben. Dit kan in een beschutte omgeving zijn bij Ontplooi (catering, keuken, in- en ompakwerk etc.) maar ook worden er medewerkers gedetacheerd naar andere bedrijven. In 2024 vindt er een evaluatie plaats van Ontplooi in opdracht van de gemeente Almelo. De hoofdvraag hierbij is: In hoeverre voldoet Ontplooi aan de gestelde inhoudelijke doelstellingen? Eind december worden de resultaten verwacht. Ook landelijk wordt er gekeken naar de infrastructuur van de sociale werkvoorzieningsbedrijven. Hiervoor worden middelen beschikbaar gesteld. Daarnaast zijn we lokaal een onderzoek gestart hoe we de sociale werkvoorziening in de toekomst willen vormgeven. Deze 3 sporen lopen gelijktijdig en zijn complementair aan elkaar.

Subdoel: Nieuwe Twenteranders hebben huisvesting en maatschappelijke begeleiding en zijn ingeburgerd

Activiteiten

- **Structurele en tijdelijke opvang vluchtelingen**

Omschrijving

Taakstelling statushouders

Voor de eerste helft van het kalenderjaar 2024 hebben we 27 statushouders gehuisvest. De taakstelling voor het eerste halfjaar 2024 bedroeg 36, met andere woorden we hebben niet voldaan aan de taakstelling. Per 1 juli 2024 bedraagt de cumulatieve achterstand 28. Dit betekent dat de gemeente Twenterand in het kader van het interbestuurlijk toezicht (wederom) code oranje scoort. Deze kleurcode betekent dat er intensievere gesprekken plaatsvinden met de provincie met als doelstelling om de taakstelling (inclusief achterstand) voor het tweede halfjaar 2024 wel te halen.

Inburgering

Op het gebied van inburgering zullen in Q4 de voorbereidingen starten voor de aanbestedingen van de Z-route (zelfredzaamheid: inburgering en participatie), de Onderwijsroute (instroom in beroeps- en hoger onderwijs) en de B1-route (taal). De voorbereidingen zullen plaatsvinden in (sub)regionaal verband, met als doel dat de aanbestedingen gereed zullen zijn in het najaar van 2025. De insteek van de gemeente Twenterand bij deze aanbestedingen is om de combinatie kinderopvang/inburgering makkelijker te maken en om meer avondlessen voor inburgeraars mogelijk te maken.

Oekraïne opvang

In Twenterand is duurzame opvang gerealiseerd voor bijna 300 ontheemde Oekraïense vluchtelingen. De realisatie van de opvang is bekostigd uit de bekostigingsregeling van de Rijksoverheid. Zowel de realisatie, als de opvang en begeleiding, worden kostenneutraal uitgevoerd. Voorzien wordt, dat er nog uitbreiding moet komen op het aantal opvangplekken (38). De kosten van de huisvesting moeten worden betaald uit de normvergoeding.

Camping

In 2023 heeft gemeente Twenterand camping "De Blekkenhorst" aangekocht voor de opvang van ontheemde Oekraïners. De naam van deze camping is aangepast naar "De Hammerhorst". Omdat de camping eigendom is van de gemeente, heeft de gemeente een zorgplicht. Gebleken is dat de basisvoorzieningen op camping niet in orde waren, waardoor het verblijf en de veiligheid op de camping, niet geborgd kon worden. Hiervoor zijn maatregelen genomen zodat de continuïteit geborgd wordt. De gemaakte kosten worden bekostigd uit de Oekraïne gelden.

Asielzoekers

De gemeente heeft volgens de spreidingswet 100-150 asielzoekers op te vangen. Daarvoor moet met betrekking tot locaties en aantallen de raad voor 1 oktober een besluit genomen hebben. We komen daar bij uw raad op terug.

Doelenboom Maatschappelijke ondersteuning

Doelenboom

Maatschappelijke ondersteuning | 2024

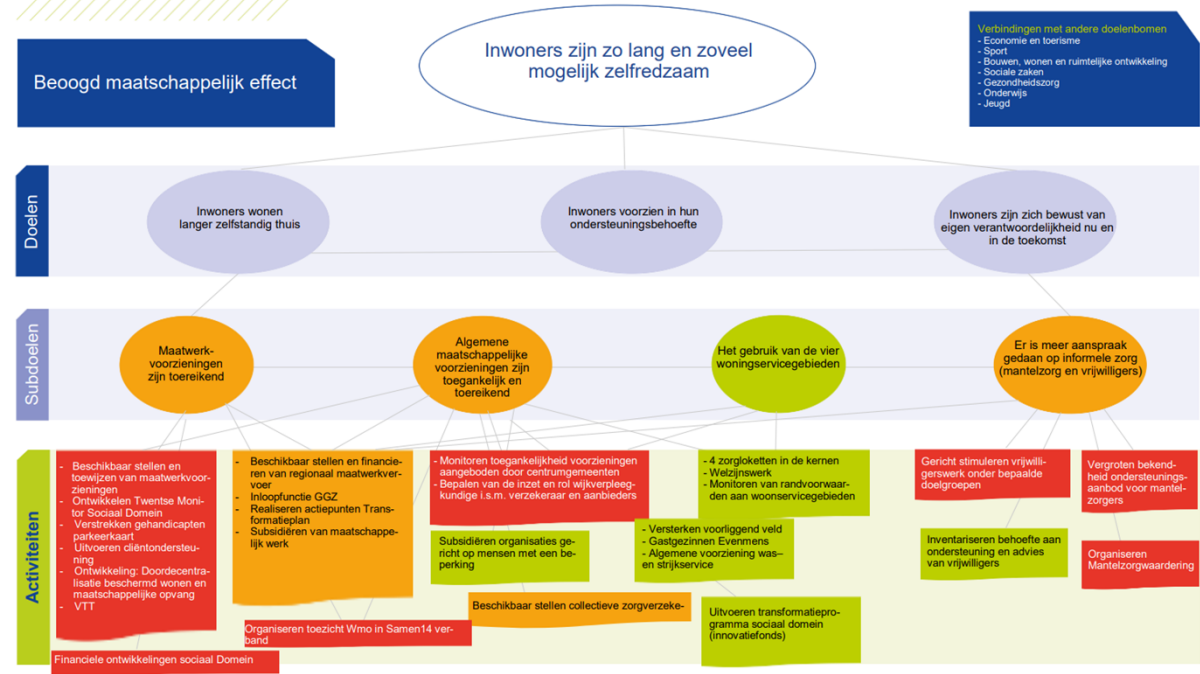

Beoogd maatschappelijk effect

Inwoners zijn zo lang en zoveel mogelijk zelfredzaam

Doel: Inwoners wonen langer zelfstandig thuis

Wij streven als Twenterand na dat inwoners zo lang mogelijk zelfredzaam blijven. Daartoe werken we er aan om de inwoners zo lang dit mogelijk en wenselijk is zelfstandig thuis te laten wonen. We voorzien zo goed mogelijk, direct of indirect, in de diverse ondersteuningsbehoeften van inwoners. We zorgen voor goed ingerichte woonservicegebieden. We ondersteunen mantelzorgers en vrijwilligers om in dit doel te voorzien.

Doel: Inwoners voorzien in hun ondersteuningsbehoefte

Het doel van de Wet maatschappelijke ondersteuning (Wmo) is dat inwoners worden voorzien in hun ondersteuningsbehoefte. Inwoners worden gestimuleerd en ondersteund om nog meer op eigen kracht en samen met het eigen netwerk te komen tot oplossingen. De inwoner en zijn omgeving staan daarbij centraal. We stimuleren inwoners op hun eigen mogelijkheden en verantwoordelijkheden in te zetten. Een maatwerkvoorziening is het sluitstuk van de Wmo. Eerst beoordelen de eigen kracht van de inwoner en kijken we naar algemene voorzieningen. Daar waar nodig zetten we een maatwerkvoorziening in om in de ondersteuningsbehoefte van de inwoner te voorzien.

Doel: Inwoners zijn zich bewust van eigen verantwoordelijkheid nu en in de toekomst

We bevorderen het bewustzijn onder de inwoners van hun eigen verantwoordelijkheden en bevoegdheden. Inwoners worden gestimuleerd en ondersteund om in eerste instantie op eigen kracht en gezamenlijk met de mensen uit hun omgeving tot oplossingen voor problemen te komen.

Subdoel: Maatwerkvoorzieningen zijn toereikend

Activiteiten

- **Financiële ontwikkelingen Sociaal Domein**

Omschrijving

Voorzieningen WMO betreffen een open-einde regeling. Bij de rolstoelvoorzieningen ramen we conform Kadernota 2025 ook hier €100.000 af. Verder zien we bij de vervoersvoorzieningen een grote kostentoeename begin dit jaar, waardoor we naar verwachting €100.000 gaan overschrijden. Dit wordt niet verklaard door het aantal verstrekkingen, maar een verschuiving naar duurdere middelen waar onder voorzieningen met elektrische ondersteuning (zoals scootmobielen). Hierbij spelen demografische ontwikkelingen zoals de vergrijzing een rol in relatie tot noodzakelijke typen voorzieningen. Of dit een structureel effect is, is nog niet scherp. De begroting wordt daarom incidenteel opgehoogd. Het structurele effect is nog niet bekend.

Wat betreft de huishoudelijke ondersteuning, wordt er ook hier conform de Kadernota 2025 bijgeraamd. Het gaat voor 2024 om een bedrag van €700.000. Dit komt deels door een toenemend aantal mensen dat gebruik maakt van huishoudelijke ondersteuning, maar vooral door een flinke stijging in het tarief als gevolg van indexaties en het onderzoek van HHM naar het reële tarief voor huishoudelijke ondersteuning.

Doelgroepenvervoer

Vanaf 1 augustus gaat het nieuwe contract doelgroepenvervoer in. De implementatie van dit nieuwe contract loopt op schema. Echter, op basis van de recent ontvangen nieuwe vervoersopdracht voor het aankomende jaar betreffende het leerlingenvervoer, hebben we te maken met een kostenstijging die veroorzaakt wordt doordat de gemiddelde ritafstand langer is. De prognose laat zien dat we hierdoor ongeveer €150.000 gaan overschrijden op het budget voor leerlingenvervoer.

Doelenboom Onderwijs

Doelenboom

Onderwijs | 2024

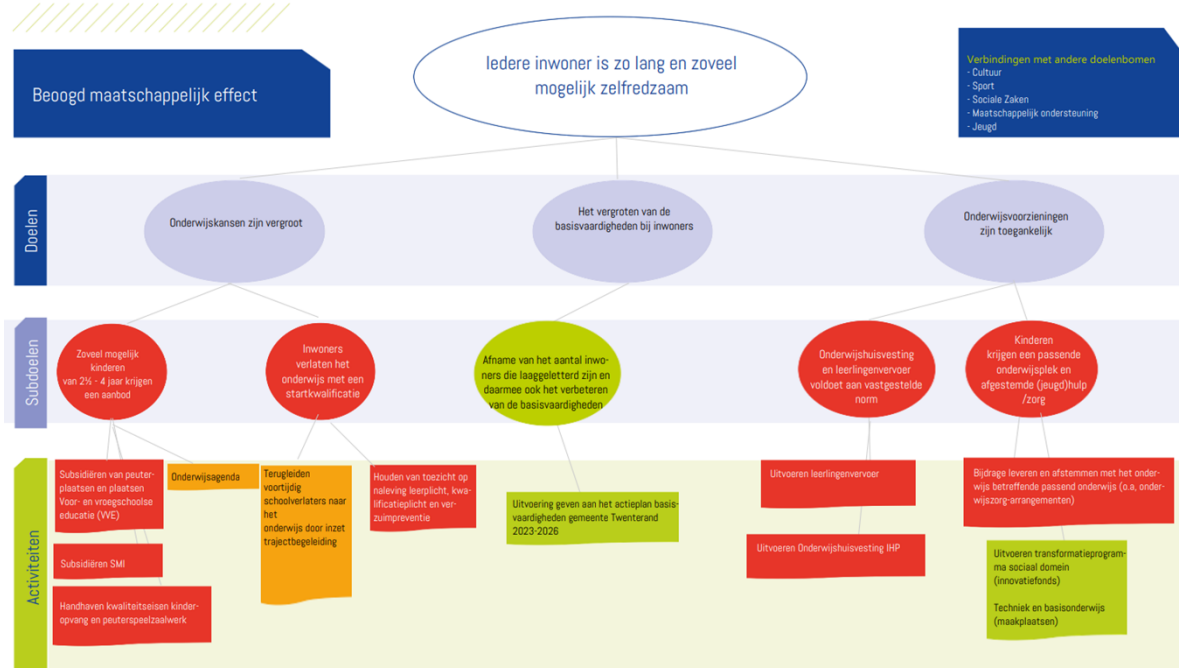

Beoogd maatschappelijk effect

Iedere inwoner is zo lang en zoveel mogelijk zelfredzaam

Doel: Onderwijskansen zijn vergroot

Het doel van onderwijsachterstandenbeleid is in een vroegtijdig stadium achterstanden en problemen bij kinderen signaleren. Zo kan tijdig de juiste ondersteuning geboden worden en hebben kinderen op vervolgonderwijs een betere start. Tevens hoopt de gemeente met deze preventieve inzet in de toekomst minder vaak jeugdhulpvoorzieningen in te zetten.

Doel: Inwoners hebben voldoende basisvaardigheden om mee te doen in de samenleving

Laaggeletterden hebben moeite met gedrukte of geschreven informatie en ontberen vaak digitale vaardigheden en kunnen hierdoor minder goed functioneren in de samenleving, thuis en op het werk. Onze doelstelling is om te komen tot een verbetering van basisvaardigheden in Twenterand met als resultaat een grotere kans op geluk, gezondheid en groei van onze inwoners.

Doel: Onderwijsvoorzieningen zijn toegankelijk

De voorzieningen voor onderwijshuisvesting en leerlingenvervoer voldoen aan de normen die in de lokale verordeningen zijn vastgelegd. Tevens zorgt de gemeente dat er in specifieke gevallen extra ondersteuning beschikbaar is voor kinderen in aanvulling op een passende onderwijsplek, zoals het passend onderwijs beoogt.

Subdoel: Onderwijshuisvesting en leerlingenvervoer voldoet aan vastgestelde norm

Activiteiten

- **Uitvoeren Onderwijshuisvesting IHP**
Omschrijving

Op het gebied van huisvesting zijn er diverse ontwikkelingen, zoals het wetsvoorstel planmatige en doelmatige aanpak onderwijshuisvesting, doorvertaling van het IHP, de nieuwbouw van de Oranjeschool en het groeiende leerlingaantal van SBO de Sleutel. Hiernaast zijn er extra kosten ten gevolge van een kapotte klimaatinstallatie. Hieronder worden ze puntsgewijs toegelicht.

Het Wetsvoorstel doelmatige aanpak onderwijshuisvesting heeft als doel om gemeenten en schoolbesturen meer planmatig te laten samenwerken bij bouw en onderhoud van schoolgebouwen. Het wetsvoorstel wat op 1 augustus 2025 in werking treedt, stelt gemeenten onder andere verplicht een Integraal Huisvestingsplan [IHP] te hebben. Ook stelt deze wet dat de gemeente verantwoordelijk wordt voor renovatie van schoolgebouwen als alternatief voor nieuwbouw. Het Integraal Huisvestingsplan gemeente Twenterand 2023-2039 biedt een leidraad voor investeringen die tot en met 2039 mogelijk plaatsvinden. De gemeente Twenterand is momenteel in afwachting van de wetswijziging en de modelverordening, deze wordt verwacht in het 4e kwartaal. We verwachten de lokale verwerking in het 2e kwartaal 2025. Zodat wij tijdig kunnen anticiperen op het wetsvoorstel en de waar nodig benodigde financiële middelen. Mocht het nodig zijn, komen we hier bij de raad op terug.

Het leerlingenaantal van SBO de Sleutel is de afgelopen jaren behoorlijk gegroeid en dit lijkt een structurele toename. Een structurele toename in speciaal basisonderwijs, terwijl onderwijs streeft naar inclusief onderwijs is verklaarbaar door de functie die de Sleutel vervult in het onderwijslandschap. Het schoolbestuur heeft dan ook gevraagd om mee te denken over de functie van de Sleutel binnen het onderwijslandschap, waarbij een huisvestingsvraagstuk naar boven komt, maar ook de relatie met onderwijs-jeugdhulp. De Sleutel en de gemeente Twenterand zijn hierover met elkaar in gesprek, dit kan financiële gevolgen hebben en het voorstel is in voorbereiding.

In 2012 is er een nieuwe klimaatinstallatie geïnstalleerd in de Brede School De Zuidmaten. De klimaatinstallatie bevatte een constructiefout, die problemen veroorzaakte in de Brede school. Vanwege het faillissement van de installateur kunnen de kosten voor deze fout niet op hen worden verhaald. Als eigenaar van de brede school heeft de gemeente € 100.000,- gereserveerd voor de vervanging van de klimaatinstallatie. Er was geen consensus over de verdeling en uiteindelijk komt de bijdrage voor de gemeente (ook als rol als verhuurder voor de kinderopvang en bibliotheek) uit op een totaal bedrag van € 159.000,-. Het verschil is in deze berap verwerkt.

Een belangrijk project in het coalitieakkoord is Nieuwbouw Oranjeschool, welke gesitueerd wordt in de nieuwbouwwijk Vroomshoop Oost. We zijn op dit moment aangeland in de afronding van fase 1 met als doel kredietaanvraag en zo mogelijk ook de bestemmingsplanwijziging in de raad van 1 oktober neer te leggen. Discussie is gevoerd met het schoolbestuur aangaande Energieneutraal danwel Bijna energieneutraal bouwen. De school heeft recentelijk in een brief laten weten dat zij niet kan en wil bijdragen aan Energieneutraal bouwen ondanks het leningsconstruct dat is aangeboden. Omdat de bouw wel doorgang moet vinden, zal de gemeente in deze fase ervoor kiezen om het gebouwdeel school bijna energieneutraal te realiseren en het deel van het kinderdagverblijf volledig energieneutraal. Er is en wordt beroep op het schoolbestuur gedaan om voor de toekomst wel te investeren. Bij positieve besluitvorming dit najaar op alle onderdelen is de planning dat de start van de nieuwbouw in 2025 plaatsvindt.

Doelenboom Jeugd

Doelenboom

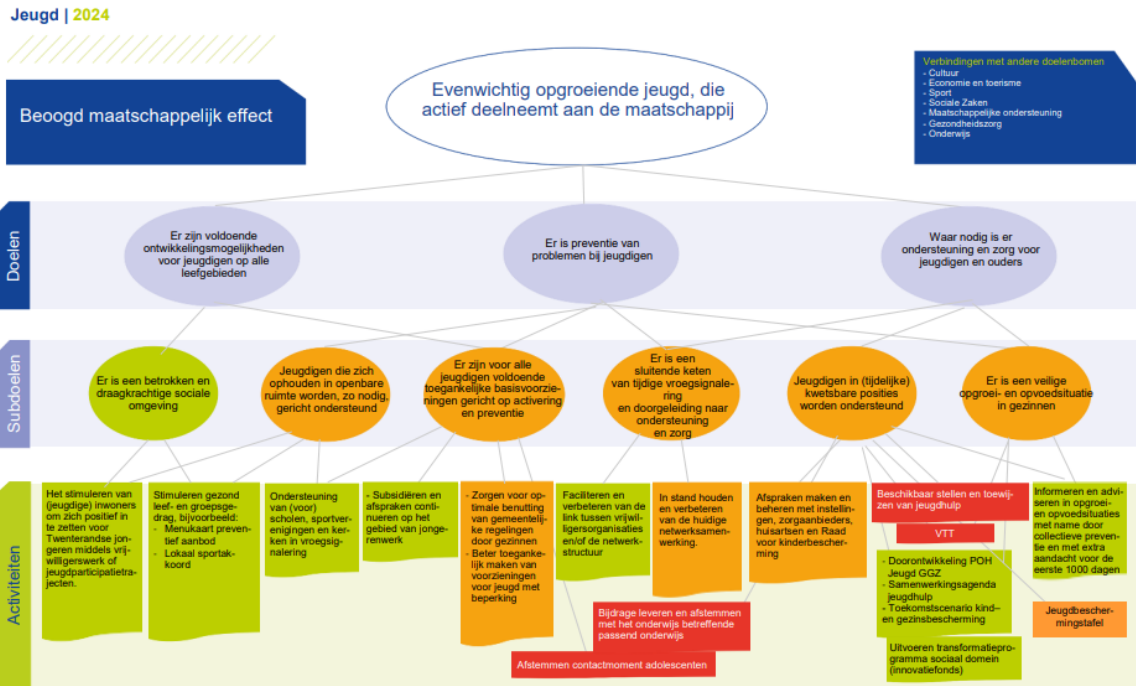

Beoogd maatschappelijk effect

Evenwichtig opgroeiende jeugd, die actief deelneemt aan de maatschappij.

Doel: Er zijn voldoende ontwikkelingsmogelijkheden voor de jeugd op alle leefgebieden

De meeste jeugdigen groeien probleemloos op, ouders zijn hiervoor als eerste verantwoordelijk. Daarnaast zijn er voldoende voorzieningen op het gebied van sport, welzijn, cultuur, educatie, gezondheid en vrije tijd waardoor de jeugd in Twenterand zich kan ontwikkelen.

Doel: Er is preventie van problemen bij jeugd

De gemeente wil voorkomen dat lichte opvoed- of opgroevragen uitgroeien tot zorgvragen door een overzichtelijk zorglandschap te creëren voor opvoedondersteuning. Dit is vooral gericht op collectieve preventie. Ook wordt extra aandacht besteed aan de eerste 1000 dagen van het kind.

Doel: Waar nodig is er ondersteuning en zorg voor jeugdigen en ouders

Voor ouders en jeugdigen waarvoor het niet vanzelfsprekend is dat alles vanzelf goed verloopt, is aanvullende ondersteuning of zorg nodig om ook voor hen de kans om evenwichtig op te groeien te vergroten. We streven naar effectieve en efficiënte ondersteuning en zorg waarmee we de eigen kracht van ouders en jeugdigen versterken, met als doel dat ze zo snel mogelijk en zo goed mogelijk hun eigen leven (weer) vorm kunnen geven. De gemeente heeft op grond van de Jeugdwet een jeugdhulpplicht, die waarborgt dat jeugdigen de hulp ontvangen die zij nodig hebben.

Subdoel: Jeugd in (tijdelijk) kwetsbare posities wordt ondersteund

Activiteiten

- Beschikbaar stellen en toewijzen van jeugdhulp
- Omschrijving**

Onzekere uitkomsten deskundigencommissie Hervormingsagenda jeugdzorg

Er ligt in de Jeugdzorg een grote opgave om kosten te beheersen die scherpe keuzen gaat vragen. In de Hervormingsagenda zijn zowel maatregelen opgenomen die geld kosten, zoals een verbetering in kwaliteit, als maatregelen die (op de langere termijn) een besparing zouden moeten opleveren. Een groot deel van het besparingspotentieel is echter nog onzeker. Om deze reden is een Commissie van deskundigen ingesteld. De commissie bekijkt de voortgang van de afspraken in de Hervormingsagenda, brengt de ontwikkeling van de uitgaven in beeld en gaat na of alle partijen de inspanningen leveren die zijn afgesproken. Ook bekijkt zij op de lange termijn of dit het gewenste effect heeft op de beoogde beweging en de uitgaven in de jeugdzorg en zo niet, hoe daarmee om te gaan. Bovendien wordt gekeken naar mogelijke knelpunten en relevante ontwikkelingen die hier invloed op kunnen hebben, zoals toenemende druk op bestaanszekerheid of op het mentaal welzijn van jongeren. Deze inzichten worden door de commissie bij elkaar gebracht tot een breed, zwaarwegend advies aan het Rijk en de VNG in het voorjaar van 2025. De extra bezuiniging op de Jeugdzorg van € 511 miljoen is als gevolg van het regeerakkoord vervallen, maar er blijft een flinke besparingsopgave over. Het blijft daarmee spannend, want onvoldoende structurele financiële middelen voor gemeenten hebben gevolgen op meerdere beleidsterreinen en raken alle inwoners. We blijven actief de ontwikkelingen rondom de Hervormingsagenda volgen om de impact (inhoudelijk, financieel en vanuit nieuwe wetgeving) op Twenterand te kunnen inschatten.
Doorontwikkeling toegang en lokaal team sociaal domein Twenterand

In september wordt gestart met een bestuursopdracht om te komen tot een inrichtingsvoorstel en een implementatieplan om vorm te geven aan de doorontwikkeling van de toegang tot het sociaal domein in Twenterand. Dit betreft naast jeugd ook de Wmo en sociale zaken.
Inkoop Jeugdhulp 2025

Binnen het besluit tot inkoop jeugdhulp 2025 is een akkoord gegeven op een financiële impactanalyse inclusief een bandbreedte van 2%. De inschatting op basis van de nu beschikbare gegevens, is dat het aannemelijk is, dat we voor Ambulant, Wonen en Verblijf binnen de gestelde bandbreedtes blijven. De daadwerkelijke financiële impact zal pas helemaal duidelijk worden op basis van de feitelijke inzet na volledige implementatie.
Zorgelijke financiële situatie aantal grote zorgaanbieders

Grote systeemaanbieders blijven kwetsbaar, we kunnen moeilijk voorspellen of en wanneer zij in financieel zwaar weer komen. Als dit gebeurt, kunnen de herstelplannen dan wel continuïteitsplannen die moeten worden ingezet leiden tot extra financiële kosten.

Subdoel: Er is een veilige opgroei- en opvoedsituatie in gezinnen

Activiteiten

- **Veilig Thuis Twente**

Omschrijving

Veilig Thuis Twente (VTT)

In mei 2024 is een onderzoek gestart met een bredere focus op alle taken van VTT binnen de aanpak huiselijk geweld en kindermishandeling en de samenwerking in de keten. Uit het onderzoek volgt een nieuwe ontwikkelrichting die past binnen de richting van het Toekomstscenario Kind- en gezinsbescherming en de Hervormingsagenda jeugd. Op basis hiervan en de kerntakendiscussie SamenTwente wordt bepaald welk budget nodig is voor 2025 en verder. Het onderzoek wordt in het najaar opgeleverd.

Doelenboom Transformatie Sociaal Domein

Doelenboom

Doelenboom Ontwikkelprogramma Transformatie Sociaal Domein 2024

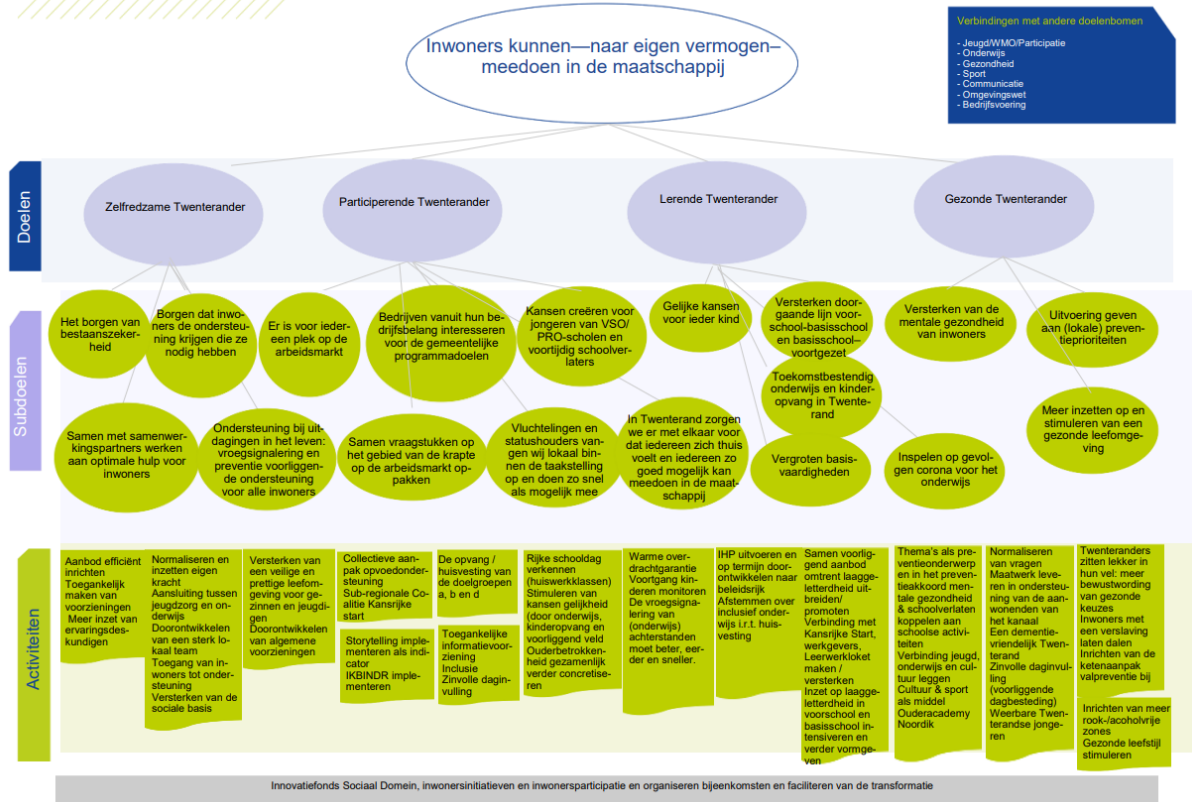

Doel: De zelfredzame Twenterander

Elke inwoner kan voorzien in zijn bestaan en kan meedoen aan de samenleving.

Doel: Participerende Twenterander

Elke inwoner neemt deel en draagt bij aan de maatschappij.

Doel: Lerende Twenterander

Inwoners krijgen en benutten kansen om zich te (blijven) ontwikkelen.

Doel: Gezonde Twenterander

Inwoners zijn gezond en hebben een gezonde leefstijl.

Subdoelen

Subdoel: Samen met samenwerkingspartners werken aan optimale hulp voor inwoners

Activiteiten

- **Aanbod efficiënt inrichten**

Omschrijving

Samen met partners is er in 2024 voor het eerst een Maatschappelijke Agenda tot stand gekomen. Gemeentelijke doelen zijn vastgesteld in de programmabegroting en vervolgens zijn inwoners, ervaringsdeskundigen, vrijwilligers, professionals en andere betrokkenen gevraagd om mee te denken over hoe we samen deze doelen gaan bereiken.

In 2024 werken we hier voor het eerst mee. Er zijn diverse werkgroepen opgericht met mensen vanuit verschillende achtergronden die zich hebben gecommitteerd aan het verder ontwikkelen en uitvoeren van een actie uit de maatschappelijke agenda. Zo is de verplichting in regelingen opgenomen om inwoners/ervaringsdeskundigen te betrekken bij te ontwikkelen activiteiten, zijn er werkbezoeken tussen professionals/ervaringsdeskundigen gerealiseerd om bij elkaar 'een kijkje in de keuken' te nemen en zo van elkaar te leren, en zijn er scholingen voor inwoners/organisaties/verenigingen georganiseerd rondom het signaleren van dementie, werken met positieve gezondheid, AED-cursussen en ga zo maar door. Middelen hiervoor worden zoveel mogelijk uit de specifieke uitkering gezondheid en sociale basis gehaald (SPUK GALA). De maatschappelijke agenda voor 2025 is inmiddels ook in voorbereiding.

Verklaring verschillen programma Sociaal Domein

Verklaring verschillen programma Sociaal Domein

Programma Sociaal Domein	
<i>Lasten</i>	
Doelenboom Sociale zaken	N 1.340.000
Doelenboom Maatschappelijke ondersteuning	N 670.000
Doelenboom Gezondheidszorg	N 146.000
Doelenboom Onderwijs	N 148.000
Doelenboom Jeugd	V -20.000
	N 2.284.000
	0
<i>Baten</i>	
Doelenboom Sociale zaken	V -
	1.885.000
	0
Doelenboom Maatschappelijke ondersteuning	0
Doelenboom Gezondheidszorg	0
Doelenboom Onderwijs	0
Doelenboom Jeugd	0
	0
	V -
	1.885.000
	0
	399.000
Totaal programma Sociaal Domein V	

Toelichting bedragen programma Sociaal Domein

Sociale zaken (lasten):

Hogere uitgaven loonkostensubsidies (wordt gecompenseerd door hogere BUIG-budget inkomsten)	N 1.900.000
	0
Verlaging van de uitgaven Algemene Bijstand ivm minder bijstandsgerechtigden dan begroot	V -200.000
Verlaging van het budget voor IOAW, aangezien er minder gerechtigden zijn dan begroot	V -30.000
Verlaging van het budget voor IOAZ, aangezien er minder gerechtigden zijn dan begroot	V -30.000
Op basis van extrapolatie zien we dat er een voordeel zit op het Participatiebudget.	V -300.000
	N 1.340.000
	0

Sociale zaken (baten):

Bijstelling van het BUIG-budget	V -
	1.885.000
	0
	V -
	1.885.000
	0

Maatschappelijke ondersteuning (lasten):

Eerstelijnsloket WMO is afgeraad conform Kadernota 2025	V -30.000
Maatwerkvoorzieningen WMO (HO) is bijgeraad conform Kadernota 2025 als gevolg van het prijseffect	N 700.000
Rolstoelvoorzieningen zijn afgeraad als gevolg van het volume effect.	V -100.000
De open-einde regeling vervoersvoorzieningen gaat naar verwachting overschrijden dit jaar. Dit wordt verklaard door een verschuiving naar vooral duurdere middelen met elektrische ondersteuning (zoals scootmobielen).	N 100.000
	N 670.000

Gezondheidszorg (lasten):

Conform Kadernota 2025 wordt ook hier een extra bijdrage SamenTwente gevraagd voor de inhoudelijke opgaven en	N 99.000
---	----------

financiële knelpunten.

Conform Kadernota 2025 wordt het budget POH bijgesteld, welke niet is meegegroeid met de huidige uren die hiervoor worden ingezet.

N	47.000
N	<u>146.000</u>

Onderwijs (lasten):

Vanuit de Asschermiddelen à €60.000 wordt er €40.000 gereserveerd voor de kosten van sociaal medische indicaties (SMI). Op dit moment is het niet de verwachting dat dit allemaal wordt benut en daarom wordt er voorgesteld om dit af te ramen.

V	-30.000
---	---------

Als gevolg van de recent bekende vervoersopdracht, is het de verwachting dat we dit jaar gaan overschrijden als gevolg van een langere gemiddelde ritafstand.

N	150.000
---	---------

Bij de jaarrekening 2022 was er €100.000 gereserveerd voor de klimaatinstallatie van de Brede School in Den Ham. Deze werkzaamheden zijn inmiddels gestart. Bij het opnieuw bekijken van de verdeling van de kosten, blijkt dat de gemeente Twenterand verantwoordelijk is voor een hoger aandeel in de kosten, namelijk €159.000. Er zat nog €31.000 in een reserve Brede Scholen. Het restant wordt bijgevraagd in de Berap.

N	<u>28.000</u>
N	<u>148.000</u>

Jeugd (lasten):

Conform Kadernota 2025 wordt het budget voor PGB Jeugd op basis van extrapolatie voorgesteld om af te ramen bij de Berap.

V	-30.000
---	---------

De bijdrage voor de Vrouwenopvang krijgen gemeentes uitgekeerd via de Algemene Uitkering. De gemeente Enschede voert deze taken uit en gemeente Twenterand betaalt altijd deze bijdrages aan Enschede. Aangezien dit bedrag niet geïndexeerd is, dienen we dit bedrag structureel op te hogen met €10.000.

N	10.000
---	--------

V	<u>-20.000</u>
---	----------------